

WIJK KRANT

Jaargang 7 ■ nr. 3 ■ oktober 2002

Venlo-
Zuid

Geachte bewoners, van Venlo-Zuid

In deze derde Wijkkrant van 2002 vragen we extra aandacht voor de bijgevoegde enquête voor de jongeren tussen de 12 en 22 jaar en de volwassen bewoners van Venlo-Zuid. In de Wijkkrant van augustus hebben we deze enquête al aangekondigd. Wij willen u enkele vragen stellen, uw antwoorden zullen medebepalend zijn waar het Wijkoverleg zich voor gaat inzetten.

We willen u dan ook dringend verzoe-ken deze enquêtevragen en de Wijkkrant niet gelijk in de prullenbak te gooien, maar de vragen in te vullen en zoals vermeld op het enquêteformulier kunt u deze op verschillende manieren ons laten toekomen.

Graag binnen twee weken na de ont-vangst van deze **WIJKKRANT!**

Om u te stimuleren om deze vragen in te vullen zodat de ingevulde enquête-formulieren ook bij ons terecht komen, zullen we onder de inzenders 3 bon-nen ter waarde van 25 euro verloten, zowel voor de enquête van de jonge-ren als de volwassen bewoners. Het is dan wel belangrijk, dat u uw naam en adres opgeeft, zodat we de winnaars de waardebonnen kunnen overhandi-gen. We zullen zeer zorgzaam met de gegevens van deze enquête omgaan. De resultaten zullen in de volgende Wijkkrant gepubliceerd worden.

Een enquête heeft meer waarde als zoveel mogelijk bewoners, jongeren en volwassenen meedoen. Voor het **WIJKOVERLEG** zijn uw meningen zeer belangrijk en ondersteunend in ons overleg met de diverse overlegpart-ners, w.o. de gemeentelijke overheden, om uw belangen zo optimaal mogelijk te kunnen behartigen. We weten zeker dat u zult meewerken, veel succes bij het invullen en alvast bedankt!

Namens het wijkoverleg Venlo-Zuid:
Joop Jacobs, Voorzitter

WIJKGERICHTE AANPAK

DIT NUMMER

Diverse zaken

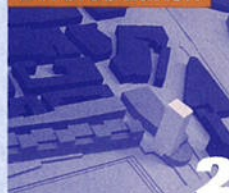

Kenteken



E.H.S.



Enquête

WAT IS
JOUW
MENING?

7-10

O.L.V.



WAAR ZIJN WE MEE BEZIG

De afgelopen maanden werden op diverse plekken bewoners van Venlo-Zuid geconfronteerd met verschillende vormen van overlast. We hebben het niet over geringe overlast die van korte duur is, maar overlast die een structureel en een ernstig karakter heeft. Als je in de nabijheid woont, kan deze overlast aanleiding zijn tot een vermindering van je woon/ en leefgenot.

We willen u enkele voorbeelden noemen waarbij we als Wijkoverleg gevraagd zijn om mee te zoeken naar mogelijke oplossingen:

- de kinderspeelvoorziening aan de Hendrikxstraat geeft voor de bewoners in de avonduren zeer frequent aanleiding tot overlast, die o.a. veroorzaakt wordt door jongeren die deze plek gebruiken als ontmoetingsplaats. De wensen van beide partijen sluiten duidelijk niet op elkaar aan, het is dan ook wenselijk dat er gesprekken op gang komen en er gezamenlijk gezocht wordt naar mogelijke alternatieven. Op het moment dat u deze wijkkrant in de bus vindt hebben de eerste gesprekken met de bewoners/jongeren al plaatsgevonden, laten we hopen dat er wederzijds begrip zal groeien en we in de tussentijd kunnen gaan werken aan meer structurele oplossingen.
- de vijver van het Beatrixpark trekt de laatste maanden met regelmaat een publiek aan dat zowel de dieren als de bewoners ernstige schade en overlast bezorgt. De normen en waarden lij-



ken soms ver te zoeken! In deze omgeving, waarin veel gemeenschapsgeld is geïnvesteerd om een aangename woonwijk te ontwikkelen, is het triest dat er door een beperkte groep mensen zoveel overlast wordt veroorzaakt. In ons overleg met de diverse partners en bewoners wordt er naar mogelijkheden gezocht om deze overlast binnen de perken te houden.

- Voor de vergadering van het **WIJKOVERLEG** van 19-11-2002 om 19:30 uur, hebben we dhr. Schreurs, programmamanager van het project "**HEKTOR**", uitgenodigd om met ons de drugsproblematiek in Venlo-Zuid te bespreken en ons verder in te lichten over de voortgang van het project.



Het project "**HEKTOR**" beoogt de (soft)drugscriminaliteit en daarmee verbonden overlast met 35 % terug te dringen. Het project "**HEKTOR**" behelst een driesporenbeleid:

- een handhavingstraject (drugsgelateerde overlast en criminaliteit),
- een vastgoedtraject (gericht op verwerving van onroerend goed dat in handen is van malafide eigenaren),
- en aanpassing van het coffeshopbeleid.

- Woensdag 28 augustus heeft er een overleg plaatsgevonden met vertegenwoordigers van het Wijkoverleg en de dhr. Opheij, projectleider voor bouwprojecten in Venlo-Zuid. In dit overleg hebben we de knelpunten besproken van de projecten waar men al lang over praat, maar waarover onvoldoende duidelijkheid bestaat hoe en wanneer deze projecten

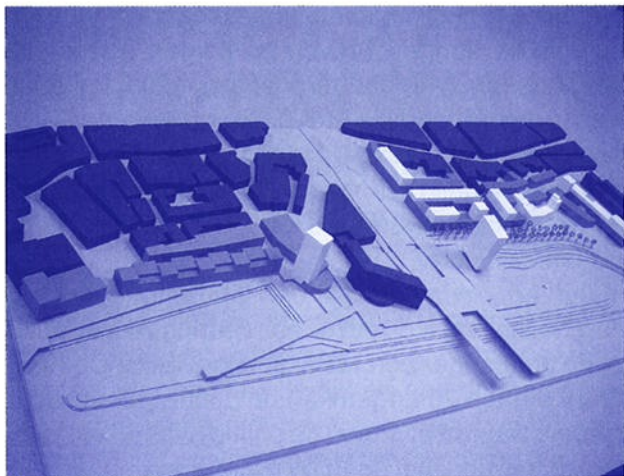

gerealiseerd zullen worden. In dit constructieve overleg is er meer duidelijkheid gekomen over het voortgangproces van diverse projecten en de ingewikkelde procedures die we nu eenmaal in Nederland hebben ontwikkeld. Er zijn afspraken gemaakt dat er een regulier overleg komt, waarin we telkens de besproken projecten aan de orde laten komen en we zo het voortgangstraject goed kunnen volgen. Conform de Gedragsregels Wijkgerichte Aanpak kunnen we dan in een vroeg stadium onze adviezen inbrengen.

■ In een brief van 8 augustus 2002 aan de Stichting het Limburgs Landschap heeft het Wijkoverleg zijn bezorgdheid uitgesproken over hoe door bepaalde groeperingen gebruik gemaakt wordt van het Jammerdal. Dit fraaie nieuwe natuurgebied van Venlo/Tegelen is een belangrijke aanwinst voor onze omgeving, het zou dan ook gekoesterd moeten worden. In de reactie van de Stichting het Limburgs Landschap van 23-8-2002 wordt onze bezorgdheid gedeeld, men probeert in overleg met de politie en de gemeente tot een oplossing te komen.

■ Zoals u zult weten heeft op zaterdag 28 september de heropening plaatsgevonden van "De Zwanehaaf", het geheel vernieuwde gemeenschapshuis voor Venlo-Zuid. Het is nu een prachtige accommodatie geworden met diverse mogelijkheden, waar sociaal/culturele activiteiten kunnen plaatsvinden voor jong en oud. Deze gehele verbouwing heeft natuurlijk de nodige kosten met zich meegebracht. Niet alles kan door de stichting van de Zwanehaaf en de Gemeente worden gefinancierd, het Wijkoverleg heeft dan ook besloten om vanuit ons budget een aardige bijdrage te geven voor de financiering van de aanleg van een ringleiding in de grote zaal. Deze

ringleiding zorgt ervoor dat ook bezoekers met een beperkter gehoorvermogen toch in staat zijn om optimaal te kunnen communiceren, zodat er niets gemist hoeft te worden. We wensen het bestuur, de vrijwilligers en natuurlijk de vele gebruikers van "De Zwanehaaf" veel succes en genoeg met deze fraaie accommodatie.

■ Zondag 29 september waren we als bestuur aanwezig bij de festiviteiten rond de vernieuwing binnen de O.L. Vrouwekerk. Voor veel bewoners van Venlo-Zuid en omgeving is deze kerk een vertrouwde plek en ontmoetingsplaats. Ook hier hebben vele vrijwilligers zich langdurig ingezet voor de gemeenschap om deze kerk aan te passen aan onze moderne tijd.



Hier is een fraai stuk werk geleverd die deze kerk nog meer warmte en uitstraling geeft, waar je je als mens thuis kunt voelen. Het Wijkoverleg heeft besloten een financiële bijdrage te leveren voor de verlichting die wordt aangebracht aan de buitenkant van de kerk. We willen alle medewerkers van de O.L. Vrouwekerk geluk wensen met het resultaat van de vele werkzaamheden voor hun geloofsgemeenschap.

Namens het Wijkoverleg Venlo-Zuid
Joop Jacobs voorzitter

WAAR ZIJN WE MEE BEZIG

KENTEKEN

Vanaf 1 september 2002 moeten alle **nieuwe aanhangers** (ook caravans en opleggers) boven de 750 kg. maximum massa, een zelfstandig kenteken voeren. (Max 750 kg ledig gewicht + max toelaadbaar laadvermogen blijktens schriftelijke bescheiden of typeplaatje. Dus niet het feitelijke totaalgewicht).

Bestaande aanhangers moeten binnen een jaar, tot uiterlijk 1 september 2003 een nieuw kenteken aanvragen.

Dus een 2-delig kentekenbewijs en een kentekenplaat Deel I voor de voertuiggegevens en deel II voor de tenaamstelling en het overschrijvingsbewijs, en tevens de gele Gaik-kentekenplaat met zwarte letters.

De lichte aanhanger onder de 751 kg massa, voert het kenteken van het trekkende voertuig. De kentekenplaten moeten per 1 september 2003 **wit** zijn met **zwarte tekens**. Tot die tijd mogen de gele platen nog gebruikt worden.

Bestaande aanhangers hebben een registratiebewijs, dat bij het postkantoor kan worden omgewisseld voor een zelfstandig kentekenbewijs met de tenaamstelling van de eigenaar, waarbij dezelfde cijfers/lettercombinatie als op het registratiebewijs zal worden gebruikt. (Neem het registratiebewijs en een legitimatiebewijs mee).

Bij het ontbreken van een registratiebewijs, kan het chassisnummer en merk (eventueel te verkrijgen bij leverancier) ook al volstaan voor verkrijging van een nieuw kentekenbewijs. Dit zijn administratieve omwisselingen en kosten 15 euro. Daarnaast moet dus nog een kentekenplaat besteld worden. In enkele gevallen kan het RDW om keuring vragen.

Bij omwisseling na 1 september 2003 zal altijd een keuring volgen.

UITZONDERING:

Alle aanhangers, voortgetrokken door landbouwtrekkers of motorrijtuigen met beperkte snelheid, vallen buiten de kentekenregistratie. Dus paardentailers, ladderwagens, ijscowagens, draaiorgels, die nu al een registratiebewijs hebben, zijn gewoon kentekenplichtig.

Verder zijn nagenoeg alle bepalingen omtrent het kenteken van een motorvoertuig ook van toepassing op de kentekens van aanhangers, zoals tenaamstelling, overschrijving, demontage, vervangend document aanvragen, ongeldigverklaring, export, gebruik buiten de weg en schorsing.

Bedrijven met grote aantallen aanhangers worden door RDW aangeschreven en krijgen een snelle behandeling. Aanhangers boven 3500 kg max. massa dienen jaarlijks APK gekeurd te worden.

Koppeling tussen een Nederlands motorvoertuig met een buitenlandse aanhanger of omgekeerd kan over en weer plaatsvinden, als elk z'n eigen kentekenplaat maar voert.

Indien t.g.v. een ongeval een aanhanger zodanig beschadigd is dat de politie een keuring vereist, geeft zij de aanhanger een WOK-status (Wacht Op Keuring). Binnen 28 dagen kan de politie zelf op zicht keuren. Daarna of indien de politie niet zelf wil keuren, de keuring aan de RDW overdragen.

Voor verdere informatie

bel de klantenservice RDW tel: 0900-0739.

Dat voor wat betreft de nieuwe kentekens. Een ander punt waar we als Wijkoverleg u nog eens op willen wijzen zijn de regels met betrekking tot het parkeren van deze voertuigen op de openbare weg. De APV (Algemene Plaatselijke Verordening zegt hier het volgende over:



Artikel 5:6:1 Het is verboden een woonwagen, kampeerwagen, caravan, magazijnwagen, aanhangwagen, keetwagen of ander dergelijk voertuig dat voor de recreatie dan wel anderszins uitsluitend of mede voor andere dan verkeersdoeleinden wordt gebezigd, langer dan op drie achtereenvolgende dagen op de weg te parkeren.

Laten we hier met zijn allen op letten zodat de wijk een beter aanzicht heeft en er niet her en der op de trottoirs aanhangwagens geparkeerd staan die de doorgang van met name ouderen en minder validen flink bemoeilijken.

STAND VAN ZAKEN VAN ENKELE BELANGRIJKE BOUWPROJECTEN VENLO –ZUID.

Hagerbroek Slachthuis (locatie E13)

De ontwikkeling heeft om een aantal redenen (deze zijn ook breed besproken in de pers) stilgelegen. In een bestuurlijk overleg in juli van dit jaar met 3W Vastgoed zijn hernieuwde afspraken gemaakt om dit project weer vlot te trekken. Voorstellen voor deze herstart zijn zowel ambtelijk als ook door de commissie Stadskwaliteit positief ontvangen. Wij verwachten eind van dit jaar overeenstemming te bereiken over het programma en ontwerp van dit plan-deel, zodat in 2003 overgegaan kan worden tot de daadwerkelijke her- en nieuwbouw.

Sinselveld (locatie J1 / J2)

De voorgenomen realisering van 44 koopappartementen is mede ten gevolge van stagnatie in de verkoop van dit soort appartementen niet tot uitvoering gebracht. Door 3W Vastgoed wordt nu naarstig onderzocht op welke wijze marktconforme appartementen hier te realiseren zijn. Wij verwachten ook hierover eind van dit jaar duidelijkheid te hebben zodat in de loop van 2003 de bouw van deze appartementen gestart zal worden.

Maaswaard (locatie B)

Begin 2001 is gestart met de herijking van het stedenbouwkundig plan Maaswaard. De opgave voor deze kwaliteitsslag in het plan Maaswaard door bureau BVR richt zich op vele zaken. Aandacht is geschonken aan een versterking van de relatie met het plan Maasboulevard & Kop van Zuid/Spoorzone, het medefaciliteren van de verkeersknoop Roermondsepoort e.o. en het versterken van de kwaliteit van de

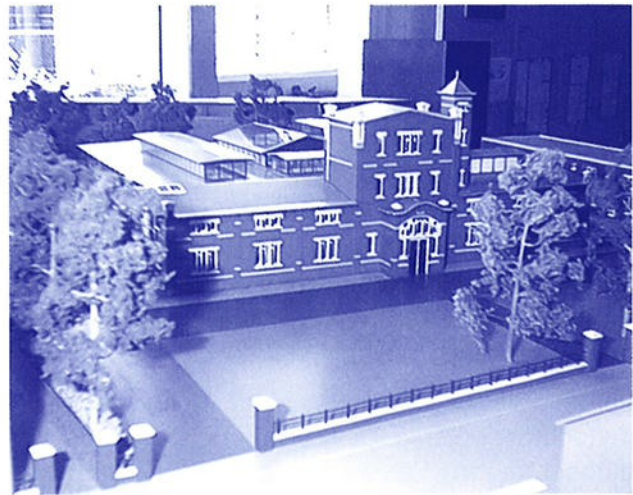

openbare ruimte van Maaswaard. Daarnaast is van belang het nadrukkelijker positioneren van het Nedinsco-complex, alsmede het verbeteren van de relatie met Maas en overige omgeving. De resultaten hiervan zijn vastgelegd in een Voorlopig Ontwerp dat in april 2002 breed is gepresenteerd aan alle hierbij direct betrokken partijen. Op dit moment is dit Voorlopig Ontwerp onderwerp van gesprek met onder meer de marktpartijen VCZ. Wij verwachten omstreeks het einde van dit jaar committent te hebben over de richting en de vorm van een Definitief Ontwerp (inhoudelijke uitwerking, programma, fasering etc.).

J.Opheij,
projectmanager Venlo-Centrum-Zuid.

naschrift van de redactie:

wegens plaatsgebrek in deze uitgave zullen wij in de volgende editie van de wijkkrant een en ander nader toelichten.

KUNSTWERK

Venlo-Centrum-Zuid is een nieuw kunstwerk rijker.

In de middag van 14 augustus jl. onthulde wethouder Paul Stelder in speeltuin 't Hagerweike het kunstwerk Venlo-Centrum-Zuid.

Dit kleurrijke kunstwerk (in de vorm van een

huisje) symboliseert het succesvolle samengaan van "wonen, spelen en groen" in de wijk. Met name om die reden is ervoor gekozen het blijvend te plaatsen in speeltuin 't Hagerweike.

Als blijk van waardering voor de inzet en samenwerking van alle bij de woonwijk betrokken partijen (waaronder de bewoners), is het kunstwerk aangeboden aan het wijkoverleg Venlo-Zuid.

WANDELSPORTVERENIGING E.H.S. VENLO

E.H.S. (Eendracht Houdt Stand) is een vereniging die is opgericht op 26 december 1966 in Blerick.

Deze vereniging heeft op het ogenblik \pm 60 leden die de wandelsport beoefenen. De leeftijd van onze leden ligt van vijf jaar tot in de zeventig jaar. Wandelen kan dus iedereen. Zij doen dit met veel plezier en inzet. Wij wandelen als club \pm 13 keer per jaar tussen maart-april en oktober-november. Met de bus gaan wij overal naar toe. Bijvoorbeeld naar Zuid-Limburg, België, Brabant en Gelderland.

Verder organiseren wij als vereniging ook zelf wandeltochten in Venlo. Deze vallen in de periode van oktober tot maart en wij noemen dit de winterwandelingen. In mei organiseren wij onze Bloesemtocht, algemeen bekend bij vele wandelaars uit België, Duitsland en Nederland. Iedereen die graag wandelt kan hieraan deelnemen. Er kan gewandeld worden voor een medaille of een sticker van de vereniging. De kosten zijn laag. Voor een medaille betaal je € 2,50, zonder medaille zijn de kosten € 1,25. De afstanden tijdens de winterseries zijn 5 - 10 - 15 en 20 km. Gestart kan er worden vanaf 8 uur. De bloesemtocht in mei kent afstanden van 5 - 10 - 15 - 20 en 30 km. en er wordt dan gestart om \pm 7 uur. Wij starten vanaf de Zuidpilaar in Venlo-Zuid.

Wij hebben ook een clublokaal, dit is in Speeltuyn Hagerweike in Venlo-Zuid. Hier komen wij op maandagavond gezellig bij elkaar voor een praatje of wie er zin in heeft kan er ook knutselen.

De contributie is voor leden tot 16 jaar € 4,- en voor de senioren € 5,- per maand.



Onze bron van inkomsten proberen wij te verkrijgen door het organiseren van onze eigen wandeltochten. Wij doen ook mee met de actie van Supermarkt Plus Benders. Ook verkopen wij ieder jaar loten van de grote Clubactie.

Onze vereniging heeft ook \pm 10 leden die meedoen aan de vierdaagse van Nijmegen. Zij trainen hiervoor in de maanden die vooraf gaan aan de vierdaagse nog extra. Er zijn ook leden die aan de Kennedymars, in bijvoorbeeld Someren of Melderslo, meedoen. Dit houdt in dat zij dan 's avonds starten voor een afstand van 80 km.

Wij organiseren ook mee aan de avondvierdaagse in Venlo-Blerick die ieder jaar in juni wordt gehouden en waaraan ruim 2000 kinderen deelnemen met hun ouders of leiders.

Wij kunnen natuurlijk nog altijd leden gebruiken die van wandelen in clubverband houden. Hiervoor kunnen jullie terecht bij;

W. van Rooy

Regenwulpstraat 4, Venlo-Zuid, Tel. 3544130

JONGERENENQUÊTE

WIJKOVERLEG VENLO-ZUID 2002

1 Welke voorzieningen mis jij in Venlo-Zuid?

2 Waar zouden deze moeten komen?

3 Wat zou er in Venlo-Zuid georganiseerd moeten worden voor jongeren?

4 Waar zou dat georganiseerd moeten worden?

5 Wij horen wel eens klachten over overlast door jongeren. Heb jij een idee wat hieraan gedaan kan worden?

6 Zou je het Wijkoverleg willen helpen om de ideeën uit de enquête uit te werken of te bekijken?

Hieronder kun je je naam en adres opgeven
(DIT HOEFT NIET, maar vul wel s.v.p. je geslacht en leeftijd in).

NAAM :

GESLACHT :

jongen

meisje

ADRES :

LEEFTIJD :

POSTCODE :

TELEFOON :

ENQUÊTE ■ ENQUÊTE ■ ENQUÊTE ■ ENQUÊTE ■ ENQUÊTE ■ ENQUÊTE ■ ENQUÊTE ■ ENQUÊTE

WAT IS UW MENING?

Het is al weer enkele jaren geleden dat het Wijkoverleg uw mening vroeg over zaken die in onze wijk spelen. Sinds de laatste enquête hebben we in Venlo-Zuid veel nieuwe inwoners kunnen verwelkomen, ook met hen willen we meer in contact komen. Omdat wij vooral willen weten wat u vindt over bepaalde zaken, willen wij u vragen om de volgende pagina in te vullen en deze aan ons te doen toekomen.

Wat is uw mening over het Wijkoverleg? Bent u tevreden over het groen in uw buurt of heeft u veel last van geparkeerde auto's? Winkels, wat is uw mening? En natuurlijk willen we weten wat uw mening is over bijvoorbeeld speelgelegenheid in de wijk. Het is belangrijk, dat wij een goed beeld krijgen van wat u als inwoner van Venlo-Zuid vindt.

In de vraaggesprekken die de gemeente houdt in het kader van de **STAD SPEILING**, wordt er een steekproef gehouden onder de inwoners van de gemeente Venlo, maar nu heeft u **ALLEMAAL** de gelegenheid om uw mening te geven.

Willen we als Wijkoverleg u goed kunnen vertegenwoordigen, dan is het belangrijk om uw mening / reacties te vernemen.

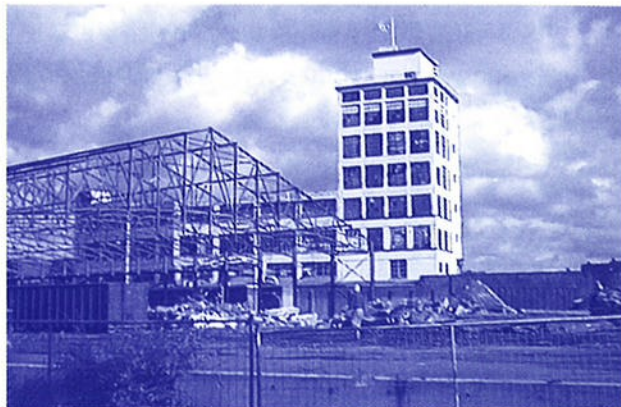

Veel tijd hoeft het niet te kosten, het aantal vragen blijft beperkt. Als u deze vragen invult en uit de Wijkkrant losmaakt, dan kunt u deze in bijgevoegde antwoordenvvelop opsturen.

Vul daarom beslist even het enquêteformulier in en stop het **binnen twee weken** bij een van de leden van het Wijkoverleg in de brievenbus (adressen zie pagina 15), of stuur het formulier op in bijgevoegde antwoordenvvelop naar antwoordnummer 6001, 5902 VB, Venlo.

U kunt ook de antwoorden via e-mail naar ons sturen, e-mailadres "wijkoverlegvenlozuid@hotmail.com". Om u te stimuleren de ingevulde enquête aan de leden af te geven, op te sturen of te mailen verloten we onder de inzenders 3 waardebonnen van € 25,-.

ENQUÊTE WIJKOVERLEG 2002

- 1 Bent u bekend met de doelstelling en taak van het Wijkoverleg? JA / NEE
- 2 Wat vindt u van het functioneren van het Wijkoverleg? SLECHT / REDELIJK / GOED / GEEN MENING
- 3 Heeft u interesse om actief deel uit te maken van het Wijkoverleg? JA / NEE
- 4 Zou u kortdurend aan een werkgroep, waarin specifieke deskundigheid wordt gevraagd, willen deelnemen? JA / NEE
- 5 In Venlo-Zuid worden allerlei typen woningen gebouwd. Welke woonvorm(en) mist u?

6 Bent u tevreden over de groenvoorziening in de wijk? JA / NEE
6a Zo nee, wat zou u graag verbeterd willen zien in uw directe woonomgeving en in de totale wijk Venlo-Zuid.

7 Overlast van verkeer komt in de buurt waar ik woon voor. JA / NEE
7a Zo ja, waaruit bestaat die overlast?

8 Het Wijkoverleg streeft naar een leefbaar winkelcentrum. Welke voorzieningen moeten er volgens u aanwezig zijn?

9 Zijn de speelvoorzieningen in uw eigen buurt afgestemd op de gebruikers? JA / NEE
9a Zo nee, welke aanpassingen zijn dan gewenst?

10 Voorzieningen voor de oudere jeugd zijn voldoende aanwezig. JA / NEE
10a Zo nee, welke aanpassingen zijn dan gewenst?

11 Voorzieningen voor senioren zijn in de wijk aanwezig. JA / NEE
11a Zo nee, welke voorzieningen mist u?

Hieronder kunt u uw naam en adres opgeven (DIT HOEFT NIET).

NAAM :	GESLACHT :	LEEFTIJD :
ADRES :	POSTCODE :	TELEFOON :

VEILIG SKEELEREN, DAT VALT TE LEREN, TOCH!?

Skeeleren is een heerlijke buitensport, die je alleen of groepsgewijs kunt beoefenen. Om dit optimaal te kunnen doen is weliswaar een goede baan vereist.

Waar dit in Venlo-Zuid redelijk kan, is het fietspad aan de Prof. Gelissensingel, ook de Danoweg (de dijk langs de Maas vanaf het Vikinggebouw achter langs het ziekenhuis tot aan het fietspad Tegelseweg / Zuiderbrug) leent zich daarvoor. Daar dit dus in eerste instantie een fietspad is, is het bij tijd en wijle goed oppassen geblazen. Het kan daar zeer druk zijn en aangezien fervente beoefenaars van deze sport nogal hard kunnen gaan (een goede fietser moet flink in de pedalen om zo iemand bij te kunnen houden, laat staan inhalen), is het daar flink opletten. Ook als je een lichte val of duikeling in het gras bv. maakt, kunnen de gevolgen zeer onplezierig zijn. Om een en ander echter tot een minimum te beperken, is het zeer raadzaam om deze sport dan ook met een gedegen uitrusting te beoefenen. Niet alleen knie-, pols- en elleboogbeschermers (helaas zijn er teveel sporters zonder ook maar iets hiervan!) zijn een vereiste, juist een bescherming voor je "computer" (lees: hoofd) is zeker op zijn plaats. Je hoeft nog niet eens een zware val te maken om ernstig letsel voor de rest van je leven op te lopen. Zelfs een vingerbel voor degenen die sneller dan het geluid gaan, is een aanrader. Waarom zou anders een fiets een fietsbel hebben?



Maar ja, iedereen denkt toch min of meer: "mij gebeurt toch niets"! Als je van nabij te veel gevallen met minder prettige afloop meemaakt, ga je toch anders hierover denken en ook nadenken. Mocht je voor je verjaardagslijstje niets zinnigs meer kunnen bedenken, denk dan eens aan uitbreiding van je skeeler-accessoires! Je "vaart" er wel bij en bovendien ziet het er ook nog eens professioneel uit. *Veel vertier en plezier gewenst!*

HONDENOVERLAST MELDEN

Overlast door honden is een van de grootste ergernissen van burgers. Toch komen er bij het servicepunt Stadsbeheer redelijk weinig klachten binnen betreffende hondenoverlast. Om eventuele overlast aan te pakken



heeft de gemeente informatie nodig. Hierbij is het van belang, dat u zoveel mogelijk aangeeft wie de veroorzaker is en waar de overlast zich precies voordoet. Als de meldingen gedetailleerd genoeg zijn, kan het stadstoezicht vervolgens gerichte acties uitvoeren. Het telefoonnummer van het Servicepunt treft u aan op de achterpagina.

Herinrichting en nieuwe aanleg van hondenpaden in Venlo-Zuid.

Hondenpoep staat nog steeds in de top 3 van ergernissen van veel volwassenen, maar ook van kinderen in Venlo. Hun speelplekken worden helaas regelmatig gebruikt als toilet door honden. Dit is natuurlijk niet de bedoeling. Om deze reden heeft de gemeente Venlo hondenpaden aangelegd, waar honden uitgelaten kunnen worden. De gemeente is gestart met de herinrichting en nieuwe aanleg van verschillende hondenpaden in Venlo-Zuid. Het gaat om de volgende locaties: in het Beatrixpark is het hondenpad verlegd naar de groenstrook aan de achterzijde van de muur van het park. Het pad begint dan aan de Ganzenstraat en eindigt bij de eerste poort in de muur. Het planten van een haag is al gebeurd. Het hondenpad aan de Genbroekstraat stond al langer in de planning, maar was nog niet aangelegd. Dit is inmiddels wel gebeurd. Aan de Sloterbeekstraat / Amnesty Internationalstraat zijn de ontbrekende borden geplaatst. Op deze manier is het duidelijk waar het hondenpad loopt. Bij de Vierpaardjes / Guliksebaan is er een stuk hondenpad toegevoegd aan het bestaande pad richting Hagerhofweg. Zo is er een betere voorziening gecreëerd voor honden met hun baasjes. De overige paden langs het water zijn, daar waar nodig, opgeknapt.

In de Stadswinkels van Venlo kunt u de Venlo Schoon folder over hondenpaden gratis afhalen.

Op deze manier weet u als hondenbezitter precies waar u uw hond kunt uitlaten.



De Onze Lieve Vrouwekerk

De tijd lijkt er geen vat op te krijgen. Al tientallen jaren hetzelfde.



Na de verschrikkingen en vernietigingen in de 2e wereldoorlog waarbij vooral de toren ernstig beschadigd werd. Er zijn in ieder geval aan de buitenkant van de kerk geen opzienbarende veranderingen geweest. Ook in het interieur van het kerkgebouw zelf geeft al tientallen jaren hetzelfde beeld. De door de beroemde Dr. Cuypers ontworpen kerk uit 1914 ademde steeds een plechtige, serene sfeer die aanzet tot gebed en meditatie. Na een voor die tijd revolutionaire verandering na het 2e Vaticaans Concilie (1968) veranderde er niet veel meer. Bij die herinrichting werd het zogenaamde priesterkoor anders ingedeeld. Ook kwam het altaar naar voren. De

priester stond voortaan met het gezicht naar de mensen. De communiebanken verdwenen. Dat waren voor dat moment grote veranderingen. Duizenden, nee, tienduizenden mensen bezochten vroeger en nu de O.L. Vrouwekerk oftewel de Maria-kerk, zoals zij ook wel in de volksmond genoemd wordt. De tijden veranderden echter. Steeds minder mensen bezoeken nu de eucharistievieringen. Maar ook kwam er meer vraag naar andere activiteiten welke opgepikt werden door mensen uit de actieve parochiegemeenschap. Het sinds jaren ingerichte parochiecentrum bleek vaak te klein voor grotere bijeenkomsten. Er was behoefte aan een grotere ver-

gaderzaal. Ook de wens om te bidden of te mediteren in een gebedsruimte voor overdag werd vaker gehoord. Dit was echter niet mogelijk, omdat de kerk in principe overdag gesloten was.

Binnen het parochiebestuur groeide het idee om de kerk een andere indeling te gaan geven, zodat deze meervoudig gebruikt zou kunnen worden.

Natuurlijk werd erover gesproken met veel mensen; vele bijeenkomsten met allen die de kerk een warm hart toedragen werden gevoerd. Ideeën deden de ronde, schetsen, maquettes, alles werd bekeken en besproken. Een speciale commissie "SAMEN WERK KERK STERK" werd belast met de taak een en ander te coördineren.

Aan alle plannenmakerij komt op een gegeven dag een einde. De plannen worden bekend gemaakt. Natuurlijk waren er voor- en tegenstanders. Nogal wat mensen dachten en zeiden, "onze mooie kerk, niet aankomen". Maar de veranderingen waren zo broodnodig, dat het wenselijk werd geacht de plannen uit te voeren.

Maar er school nog een addertje onder het gras. Geld, veel geld was er nodig om de plannen te kunnen realiseren. Puzzelacties, Kerst-CD-verkoop, concerten, donaties, jubileabijdragen, dit en nog veel meer acties werden gevoerd om het benodigde bedrag bij elkaar te krijgen. Het werd 2002, het grootste deel van het geldbedrag was bij elkaar gebracht, zodat er begonnen kon worden.

Het meestal zo rustige beeld op en naast het kerkpleintje veranderde. Er kwamen containers te staan, bouwmaterialen werden tijdelijk opgeslagen. Uit de kerk gesloopte delen werden afgevoerd, sleuven gegraven en vrachtauto's, breekhamers en ander gierend bouwtuig verstoorden de rust buiten en in de kerk. Tientallen vrijwilligers en professionals werkten zij aan zij om alle plannen te kunnen uitvoeren. Maanden duurde het en nu is het moment om te gaan kijken naar het resultaat van alle werkzaamheden.

We gaan de kerk binnen door dezelfde deuren die er altijd al waren. Er lijkt niets veranderd. Maar dan, meteen de verandering. Was het portaal van de kerk tientallen jaren omzoomd door houten schroten, nu is het beeld totaal anders. Links een prachtige trapopgang welke gemakkelijk toegang geeft tot het bovengelegen oksaal (koor). Het gehele portaal mooi gestukadoord en vóór ons een schitterende glaswand, welke toegang geeft tot de kerk zelf.

Aan de linkerkant ziet men de toegang tot de "zogenaamde" dagkerk. Hier is een schitterende ruimte ingericht waar men diensten kan houden voor een klein aantal mensen. Men moet denken aan doorde-weekse eucharistievieringen, kleine diensten en doopdiensten. Ook is hier overdag gelegenheid om een kaarsje aan te steken, te bidden of te mediteren. Deze ruimte is overdag ook open.

Aan de rechterzijde van het portaal vindt men twee nieuwe ruimten. In de kleinste ruimte, vooraan, daar waar voorheen de dagkerk was, heeft het nieuwe parochiecentrum een plaats gekregen. Dagelijks is hier op bepaalde tijden een telefoniste c.q. gastvrouw aanwezig om u te woord te staan. Net als voorheen in het oude parochiecentrum aan de Hendrikxstraat kan men hier terecht met vragen, voor het bespreken van vergaderruimte of een misintentie. Daarvoor gelegen is de geheel nieuwe gemeenschapsruimte. Hier kan worden vergaderd, kunnen ouderavonden worden gehouden enz. Een prachtig grote ruimte die compleet wordt gemaakt door een pantry met koffiezetapparaat en vaatwasmachine.



We zijn er nog niet. Nog een grote verandering is gerealiseerd op de vroegere rommelzolder boven de sacristie. Op deze plek hebben de twee pastorale werkers een riante werkplek gevonden, en er is nog een extra vergaderruimte.

Op 28 september heeft de parochie de verbouwing trots getoond, honderden mensen zijn komen kijken. De loftuitingen waren niet van de lucht, zelfs diegenen die sceptisch waren, of ronduit tegen, konden niet anders dan beamen dat het in een woord prachtig is geworden. Mocht u nog niet in de gelegenheid zijn geweest om te gaan kijken, dan raden we u aan dit alsnog te doen.

SPOORWEG- EMPLACEMENT

Iedereen weet dat buurtbewoners hinder ondervinden van een emplacement. Een van de manieren om de relatie met de buurt te verbeteren, is iets aan die hinder te doen. Dat kan alleen als duidelijk is welke maatregelen genomen moeten worden om de situatie te verbeteren. Om inzicht te krijgen in wat er in de buurt leeft, is er begin 1999 een buurtplatform opgericht. Het platform komt één keer per kwartaal bij elkaar. Een vast agendapunt is de activiteitenlijst met verbeterpunten voor het emplacement en de opmerkingen van de buurtbewoners.

In de loop der tijd heeft dit geleid tot diverse acties, waaronder het aanbrengen van voegloos spoor, een snelheidsverlaging van locomotieven, het gebruik van radiolocomotieven en het inzetten van stiller materieel. Bovendien zijn op het gebied van "good housekeeping" ook zaken als het plaatsen van hekwerken en het opruimen van zwerfvuil aangepakt. Verder wordt op dit moment een pakket maatregelen in uitvoering gebracht om het emplacement veiliger en stiller te maken. Hierover zijn buurtbewoners op 10 juli tijdens een bezoek aan het emplacement op de hoogte gebracht.



Mocht u **vragen of klachten** hebben over het emplacement, neemt u dan contact op met de afdeling Klachten Informatie en Vergunningen. Wij zijn van maandag tot en met vrijdag tussen 8:00 en 16:00 uur bereikbaar op telefoonnummer **040-232 95 62**.

Buiten deze uren kunt u het antwoordapparaat inspreken. Een van onze medewerkers belt u op de eerstvolgende werkdag terug.

U kunt ons ook mailen:

infozuid@railinfrabeheer.nl

of schrijven:

**Railinfrabeheer Regio zuid,
Klachten Informatie en Vergunningen,
Postbus 624, 5600 AP Eindhoven**

Uw opmerkingen zullen tevens in het buurtplatform behandeld worden.

BALLONNENWEDSTRIJD

Voorafgaand aan de onthulling ontvingen de drie gelukkige prijswinnaars van de ballonnenwedstrijd Venlo-Centrum-Zuid op 25 mei 2002, felicitaties en de verdiende prijzen uit handen van de wethouder. Van de in totaal 300 opgelaten ballonnen, zijn uiteindelijk 130 kaartjes terugontvangen. De ballonnen van **Simone Massa**, **Michael Bouten** en **Burak Karaca** bleken de grootste afstand te hebben afgelegd.



Een **gedeelde eerste plaats** was er voor **Simone** en **Michael**, wier ballonnen beide maar liefst 442 km verderop in Peissen (Noord-Duitsland) terechtgekomen en gevonden zijn.

De ballon van **Burak** deed het overigens niet veel slechter. Na een vlucht van 428 km landde hij uiteindelijk in Brunsbüttel (Noord-Duitsland).

WAAR KUNT U TERECHT MET UW KLACHTEN?

Onderstaand de lijst van de leden van het Wijkoverleg. Aarzel niet indien u een klacht of probleem wilt voorleggen aan het Wijkoverleg. *Daarvoor kunt u ook terecht in de "Zuidpilaar" op donderdagmiddag van 15.30 - 16.30 uur.* We willen immers allemaal een leefomgeving waar het prettig wonen is en waar iedereen zich thuisvoelt. Wij van onze kant beloven u dat iedere klacht of suggestie serieus genomen wordt en dat we alles in het werk zullen stellen om, in samenwerking met gemeente en/of politie, de problemen tot een goede oplossing te brengen.

Van het Wijkoverleg Venlo- Zuid zijn lid:

Theuntje Blom-Alkema	Tegelseweg 227	5912 BG	Venlo
Jack Driessen (secretaris)	Anne Frankstraat 33	5912 HC	Venlo
Geert Geurts	Krekelveldstraat 41	5912 GA	Venlo
Hay Gerards	Dr. Cuyperstraat 47	5912 KB	Venlo
Wil Goossens	Seinestraat 74	5912 LE	Venlo
Joop Jacobs (voorzitter)	Seinestraat 50	5912 LD	Venlo
Wim Jacobs	Seinestraat 90	5912 LE	Venlo
Jacques Janssen	Seinestraat 82	5912 LE	Venlo
Jimmy Mual	Plevierstraat 32	5912 VV	Venlo
Eef Peeters	Broekhofstraat 13	5912 TP	Venlo
Sef Peters	Natteweg 63	5912 PH	Venlo
Wiel van Rhijn	Antoniusstraat 111	5912 CJ	Venlo
Hilda Schefferlie	Zwanenstraat 92	5912 GZ	Venlo
Bets van Soest	Tegelseweg 27	5912 BA	Venlo
Jac Teeuwen	Roermondsestraat 50	5912 AK	Venlo
Hans Thijssen (vice-voorzitter)	Sinselveldstraat 3	5912 CA	Venlo
Diny Veniger	Sloot 129	5912 EV	Venlo
Lies Verbruggen	Theemsstraat 7	5912 LC	Venlo

Secretaris

Jack Driessen Anne Frankstraat 33 5912 HC Venlo Tel.: 077-354 07 45

Voorzitter

Joop Jacobs Seinestraat 50 5912 LD Venlo Tel.: 077-351 16 54

Vergaderdata:

Op **22-10-02, 19-11-02, 17-12-02, 23-01-03** en **25-03-03** zijn de volgende **openbare** vergaderingen van het Wijkoverleg. De vergaderingen starten om 19.30 uur in de Wylderbeek aan de Hagerhofweg. Degenen die deze vergadering willen bijwonen dienen zich a.u.b. vooraf bij de secretaris te melden.

Redactieadres Wijkkrant

Anne Frankstraat 33, 5912 HC Venlo. Tel. 077-3540745
De volgende uitgave verschijnt rond de jaarwisseling van 2002 / 2003.
Inzenden kopij voor dat nummer naar het redactieadres.

S E R V I C E N U M M E R S

Het servicepunt Stadsbeheer van Gemeente Venlo is bereikbaar tussen 08.30 uur en 16.30 uur

U kunt voor onderstaande zaken gratis bellen met **0800-376 23 45**

- Groenvoorzieningen
- Reiniging
- Onderhoud straten en wegen
- Straatverlichting
- Honden(poep) overlast
- Ongediertebestrijding
- Leefmilieuzaken
- Heroïnespuiten
- Gladheidbestrijding
- Riolverstopping
(na 16.00 uur en in het weekend:
Babit BV: tel. 321 90 00)

Gemeentelijk informatiecentrum 359 62 22
geopend: maandag t/m vrijdag 08.30 uur – 16.00 uur

Parkeerbeheer (algemeen) 359 64 93

Wijkgerichte Aanpak 359 62 46

**Wooninformatiecentrum
Venlo-Centrum-Zuid 352 21 70**
geopend: dinsdag t/m zaterdag 09.00 uur – 12.00 uur

Stadswacht Venlo 359 65 35

**Politie Basiseenheid Tegelen, Gebiedsmentor
Paul Schobben 0900-88 44**

Infopunt Venlo-Zuid 354 17 25

Voor meer gegevens verwijzen wij u naar de gemeentelijke informatiepagina in het E3 Journaal

COLOFON

Deze Wijkkrant is een uitgave van het Wijkoverleg "Venlo-Zuid"

Redactie

Theuntje Blom-Alkema
Jack Driessen
Joop Jacobs
Eef Peeters
Renate Wilske

Fotografie

Jack Driessen

Redactieadres

Anne Frankstraat 33,
5912 HC Venlo
Telefoon 077-354 07 45

E-mail:
wijkoverlegvenlozuid@hotmail.com

Layout en realisatie

Drukkerij-Binderij Steyl b.v.

De volgende uitgave verschijnt rond de jaarwisseling van 2002/2003. Inzenden kopij voor dat nummer naar het redactieadres.

BEKIJK OOK EENS ONZE SITE OP HET INTERNET

Deze is te vinden op:

www.wijkoverleggenvenlo.nl

De wijkoverleggen / wijkraden / dorpsraad zijn hier te vinden met het laatste nieuws.

Deze site wordt door Pierre Hen uit Blerick bijgewerkt met alle gegevens die de wijkraden zelf aanleveren.

Heeft u zaken die u op de internetsite of in de krant geplaatst wilt zien? Dit kan!

Kom met uw reactie naar het secretariaat. We bekijken dan samen hoe e.e.a. het best geplaatst kan worden.

